Koleszterin

A Káldor Miklós Kollégium lapja

2021. ősz

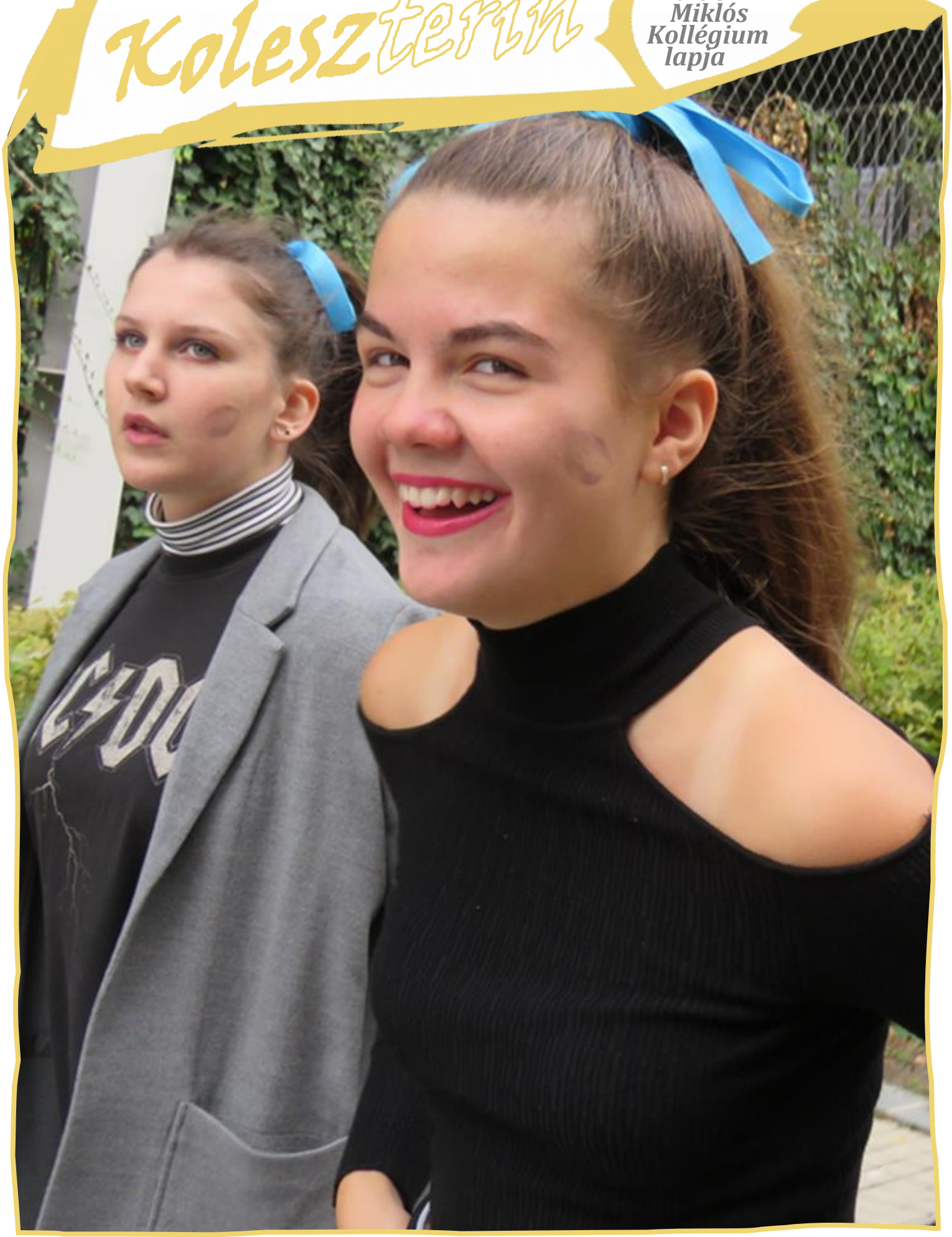

www.kaldorkoli.hu
media@kaldorkoli.hu

Káldor Miklós Kollégium

Kollégiumi változások

A 2021–22-es tanév elég rendhagyó módon indult kollégiumunk életében. A Donáti utcai részlegünkben biztosítottunk elhelyezést a Vécsey János Leánykollégium diákjainak, mivel a Vécsey Szél utcai épületét a Veres Péter Gimnázium fogja használni az elkövetkező három évben. Öt kiváló tanár is elkísérte a tanulókat: Margitné Krichta Gabriella, Novotnyné Horváth Mónika, Bajusz Ernő, Reith Gábor és Zalatnai Péter. Közülük Reith Gábort jól ismerhetik a koli „öregebb” diákjai, hiszen sok évig dolgozott a Felvinci úton, jelenleg ő a Donáti utcai épületünkben az intézményvezető-helyettes. Reméljük, hogy minden most érkezett diák és tanár jól érzi majd magát a Káldorban!

A fiúk megfogyatkoztak egy kicsit, sajnos a jelenlegi létszám alapján csak három kollégiumi csoport indulhatott a Felvinci úton, szóval mindenki nyugodtan szóljon kollégiumot kereső ismerőseinek!

Singer János Igazgató Úr pedig nyugdíjba ment az előző tanév végén, köszönjük a kollégiumban eltöltött több mint 40 év munkáját! Ezúton is kívánunk Neki tartalmas, élményekben gazdag, tevékeny és boldog nyugdíjas éveket!

D. F.

D. F. ..... 2.
Hírek ..... 3.
Komment ..... 5.
Interjú ..... 6.
Ajánló ..... 9.
A hónap képe ..... 10.
Tudtad? ..... 11.
Galéria ..... 12.
Tanári ajánló ..... 14.
Film ..... 16.
Fiú tablók ..... 19.
Töri ..... 22.
Vers ..... 27.
Sudoku ..... 29.
Forgatókönyv ..... 30.
Kockalyuk ..... 33.
Vicc ..... 34.
Mém ..... 35.
Dógok ..... 28.

A számot készítette:

Bardóci-Biró Teofil, Bencsik Veronika Léna, Bogdán István, Borza Eszter, Döbörhegyi Ferenc, Gloviczky Tamás, Holló Péter, Kaba Nóra, Kutassy Bálint, Molnár József Levente, Molnár Orsolya, Nagy Réka Petra, Pálinkás Melinda, Patkós Péter, Pénzes Dávid, Szabó Kristóf, Székely Gréta, Váradi Luca Sára, Vernes Rita.

káldor média

Hírek

Színház

A magyar dráma napján, szeptember 21-én a SZEM (Színházi Előadásokra Menők Társasága) a Pesti Színházban járt, ahol a nagy sikerű Kinek az ég alatt már senkije sincsen c. előadást tekintette meg.

Szobarend

A fiúknál a Felvincin a 12-es háló és az 5-ös háló karöltve nyerte a tisztasági versenyt, jutalmuk egy óráspizza volt. A bónuszversenyt az 1-es háló nyerte, melyet mozijeggyel jutalmaztak. A lányoknál Bakfark utcai részlegben a 8-as háló lett a tisztasági verseny győztese, az ő jutalmuk egy Merci csoki volt. A lányoknál bónuszverseny győztese a 7-es háló lett, jutalmuk az Aréna Plázában egy IMAX mozira szóló jegy volt.

Programok Teó bával I.

2021. szeptember 7-én Toldi csoportos fiúk Teó bá' vezetésével a Budai hegyekben kirándultak. Megnézték a Gugger hegyen található Árpád-kilátót, a Kőkaput, s végül az Apáthy-sziklánál fejezték be a kirándulást!

2021. szeptember 20-án felvincis diákok Vernes Rita tanárnő, Fodor Tomi bácsi és Teó bá' kíséretében a Marczibányi Téri Művelődési Központba látogattak, ahol meghallgatták Bősze Ádám előadását Wolfgang Amadeus Mozart zeneszerző szerelmi életéről és a korszak társadalmi szokásairól!

DÖK

2021-ben ismét Diákönkormányzati választásra került sor. A fiúknál a jelöltek: Demeter Lehel, Demecs Norbert, Kutassy Bálint. A lányoknál: Berényi Klaudia, Szőke Szimonetta, Molnár Martina és Falusi Boróka. A legtöbb szavazatot Kutassy Bálint kapta, a helyettese pedig Falusi Boróka lett, egyetlen szavazattal maradt el Kutassy Bálinttól. Köszönjük Fodor Tamás tanár úrnak, a DÖK munkáját segítő nevelőtanárnak a választás sikeres lebonyolításában nyújtott szerepét.

Kitüntetések

Kollégiumunk volt igazgatója, Singer János Pedagógusszolgálati emlékérmet és jelenlegi igazgatóhelyettesünk, Balogh Mária A Tankerület Kiváló Pedagógusa kitüntetéseket vehettek át augusztusban a Tankerület vezetőitől.

Programok Teó bával II.

2021. szeptember 21-én kollégista fiúk egy kisebb csoportja az óbudai Attila Nagykirály Hotelbe látogatott, ahol Kocsis István drámaíró mutatta be legújabb könyvét. A könyv a trianoni békediktátum 100. évfordulója alkalmából jelent meg. Címe: Kocsis István: TRIANON, avagy Passiójáték a XX. században.

2021. szeptember 26-án Felvincis fiúk Teó bácsi vezetésével a Tüskecsarnokba látogattak, ahol a két örök rivális, a Fradi és az Újpest jégkorong csapata játszott rangadót egymással. A fordulatos és izgalmas mérkőzésen a Ferencváros gárdája 4:1 arányban diadalmaskodott az Újpest csapata felett!

Komment

Friss szemmel

– 2021 szeptemberében visszatért az élet a kollégiumba! Molnár Orsolya „mini interjúi” következzenek!

- Nagyon tetszik! Jól érzem magam a koleszban, a szobatársaim jófejek, finom az étel. *(Sabján Alexandra Vivien.)*

- Először furcsa volt, de idővel hozzászoktam. Most már nem cserélném le a kollégiumi életet és nagyon jól érzem magam. *(Takács Zita)*

- A legnagyobb változás, hogy eddig autóval jártam iskolába, de most már villamossal és gyalog megyek az osztálytársaimmal. Ez nagyon tetszik, mert így több időt tölthetek velük. *(Váradi Luca Sára)*

- A szobatársaim jófejek és kedvesek, a nevelőim pedig segítőkészek. *(Németh Jana)*

- Az nagyon tetszik, hogy van szauna, de sajnos még nem tudtam használni, mert, csak két fő használhatja és eddig még nem találtam magam mellé senkit. Az pedig a legkevésbé tetszik, hogy nincs saját szobám. *(Ismeretlen szerző)*

- Nagyon jól érzem magam, aranyosak a szobatársaim, a nevelőim is. Nem tudok olyat mondani, ami rossz lenne. Azt nagyon nehezen szoktam meg, hogy nem egyedül élek a szobában *(Grünfelder Eliza)*

A szobatársaim jó fejek és kedvesek...

- Az a legjobb, hogy itt van bent a városban és nem kell utazgatni mindenért. És a társaságot is szeretem. Amúgy villamossal és vonattal szoktam utazni *(Tekeres Judit)*

- Egy tízes skálán hanyasra pontoznád a kollégiumot? -Kilencre. *(Gloetzer Sofia)*

A véleményeket gyűjtötte: **Molnár Orsolya**

A Káldor élén

Beszélgetés Döbörhegyi Ferenccel

2021 májusában kollégiumunk új igazgatót választott, a korábbi igazgató Singer János nyugdíjazásával megüresedett posztot Döbörhegyi Ferenc vette át, aki több mint 20 éve dolgozik a Kollégiumunkban.

- Üdvözlöm az Igazgató Urat! Szeretnék önnek feltenni pár kérdést. Az első kérdésem az lenne, hogy miért pont ezt az intézményt választotta?

- Ez elég egyszerű és kézenfekvő. Ez a 21. tanévem ebben az intézményben, és ez az intézmény a szívemhez nőtt, szeretek itt dolgozni. Ezért választottam ezt a kolit.

- És miért pályázta meg a vezetői pozíciót?

- A fentiek miatt is, és mert egy nagyon megtisztelő lehetőségnek és fontos kihívásnak tartom, hogy ennek az intézménynek vezetője lehetek. A kollégákkal természetesen együtt dolgozva koordinálni és segíteni szeretném az itteni munkát, támogatni a diákságot az elkövetkezendő időszakban is.

- Mik a legfontosabb tervei, amiket végre szeretne hajtani az elkövetkezendő időszakban?

- Sok-sok terv van. Egyik a sok-sok terv közül az, hogy a dokumentációt rendbe kell rakni, frissíteni. Tehát a feladatok finomhangolása, a mostani munkánknak átgondolása igazából az a feladat, ami a tantestületre vár ebben az évben.

- A korábbi évekre visszatekintve, mik azok, amiket mindenféleképpen meg szeretne őrizni és mit akar esetleg megváltoztatni?

- Meg szeretném őrizni a hangulatát ennek az intézménynek. Mindig egy diákbarát és elfogadó intézmény volt, ezt mindenképp szeretném megtartani. Azt is szeretném, hogyha itt továbbra is a diákok jól éreznék magukat, hogy nyugodt szívvel jöjjenek haza, támogató légkörben olyan tanároktól tanuljanak a jövőben is, amilyenek most is tanítanak. Akik el tudják őket fogadni és a diákság érdekében tudnak cselekedni.

- És ön szerint ez a jó hangulat mi miatt alakult ki?

- Nagy valószínűséggel az emberi kapcsolatok minősége miatt. Általában jó hangulat azért van, mert az ott lévő emberek kedvelik egymást, jól érzik együtt magukat, fi-

gyelnek egymásra.

- És akkor más változtatást nem szeretne bevezetni?

- A konkrétumokat a tanári karral majd együtt egyeztetjük, de kardinális változások szükségét nem látom az itteni pedagógiai munkában, mert szerintem ez eddig is egy kimagasló szinten, jól működő intézmény volt, és hát nincs okunk, hogy nagyon-nagy változásokat hajtsunk végre a következő időben.

- Az átadás-átvétel mennyire volt zökkenőmentes?

- Nem volt teljes mértékben zökkenőmentes, de hát inkább itt a gyakorlati technikai problémákra helyeződött a hangsúly. Ugye két lépcsőben történt meg ez az átadás-átvétel. Igazgató úr, János nyugdíjba ment, és akkor egy bizonyos ideig, ameddig át nem futott a pályázat és meg nem kaptam én a kinevezést, Balogh Mária megbízott intézmény vezetőként látta el a feladatot.

...de kardinális változások szükségét nem látom az itteni pedagógiai munkában...

- Jelenleg mik jelentik a legnagyobb kihívást a kollégium számára?

- Rengeteg minden. Egyrészt a járványhelyzet, ami sajnos várhatóan problémát okoz majd a jövőben, és azért egy kollégiumot nagyon nehéz a járványban üzemeltetni, elég furcsa műfaj. A másik rész, ami még fontos kihívás lesz, az az, hogy sikerüljön visszazökkeni a normális kerékvágásba, lassan két éve tartanak a korlátozások.

- És az esetleges járványügyi problémákkal foglalkoztak, hogy akkor mit kell tenni, vagy még fel se merült?

- Gondolkoztunk rajta, tehát ez már felmerült bennünk, hogy a kollégiumot hogyan tudjuk áttenni digitális oktatásra, digitális létre, ez egy nagy kérdés, de a konkrét ügyekben, a konkrét lehetőségekhez, előírásokhoz, szabályokhoz hogyan alkalmazkodunk. Az ember terveivel, elképzeléseivel is úgy van, hogy reálisan kell kijelölni a célokat, megfogalmazni a lehetőségeket. Hiába mondjuk, hogy holnap egészen más lesz minden és mindig sütni fog a Nap, általában nagyon sok a meghatározó tényező, anyagi lehetőségek, törvényi keretek stb., tehát az egész azért egy meghatározott pályát jelöl ki.

- Ilyennek képzelte az intézményvezetői munkát?

- Nagyjából ilyennek képzeltem el, bár még ugye olyan nagyon-nagyon sok gyakorlatom nincs ebben. Azt reméltem, hogy kicsit kevesebb lesz az adminisztráció és gördülékenyebben mennek majd a dolgok, de egy-egy ilyen hivatalos felülettel el tud bajlódni az ember, hogyha nem dolgozott még vele és újonnan kell kezdeni és belenézni a történetbe. Tud meglepetéseket okozni.

- És ezen kívül bármilyen más meglepetés felmerült már vagy megjelent?

- Igazából nagy meglepetés nem, azt tudtuk már, hogy egy másik kollégium fog beköltözni a kollégiumunkba, azt nem nevezném meglepetésnek. Most lehet, hogy egy meglepetés készülődik, de ezt nem árulhatom el, mert nem biztos még, és nem tudom, hogy hogyan lesz, meglátjuk. Majd a héten kapok róla információt.

- Az előző munkaköréből mi hiányzik a legjobban?

- Legjobban? A diákok, természetesen. A diákokkal való kapcsolat, beszélgetések, ez hiányzik a legjobban. A kirándulások, ott kicsit irigykedve nézem őket, ahogy kihajtanak autóval a Felvinci kapuján. Nagyon szerettem a diákokkal kirándulni, nagyon szeretem ezeket az együtt töltött időket.

- És ha ezt szerette a legjobban, mi volt az, amit esetleg nagyon nem szeretett csinálni?

- Én szerettem a munkámat, kolis nevelőtanárként is, jól éreztem magamat abban a szerepkörben, és talán amikor a hálórend miatt kellett a diákokat leszúrni, meg különböző retorziókat kilátásba helyezni, azért, mert többek között nem is értettem, miért ilyen nehéz ezt elintézni. Hiszen ha jobban meggondoljuk, akkor gyakorlatilag másfél perc alatt lehet az ágyat összedobni, a fiókat, az asztalokat nagyon gyorsan rendbe lehet tenni, és ha ezt mindenki megteszi maga után, akkor fejenként egymásfél, két percről beszélünk reggelente, ami szerintem elfogadható.

- Ha önt nem zavarja, beszélhetnénk egy kicsit a családjáról, esetleg?

- Igen, beszélhetünk, természetesen.

- Úgy tudjuk, hogy 6 fiúgyermeke van.

- Igen.

- És miért vállaltak ennyi gyermeket?

- Ez egy jó kérdés. Már akkori is, amikor a feleségemmel megismerkedtünk, mind a ketten sok gyereket szerettünk volna. Nagyjából 3-4 gyerekkel számoltunk a kapcsolatunk kezdetén is, és hát így is lett.

- És nem nehéz velük?

- Nem, nem feltétlen. Amikor páran hiányoznak, elmennek, nincsenek otthon, akkor inkább rossz, és nehéz. Az a nehéz, ha nincsenek otthon. Az természetes, hogy hatan vannak, és együtt vagyunk otthon.

- Köszönjük szépen az interjút.

- Én köszönöm a lehetőséget!

Interjú: *Borza Eszter*

Gépelés: *Nagy Réka Petra*

Ajánló

My Top10

Molnár Levente

1	Rammstein Puppe
2	Michael Patrick Kelly Beautiful Madnes
3	Parra for Cuva, Anna Wicked Games
4	Tech N9ne – Red Kingdom
5	KASIMIR1441 – Riba
6	Lindemann – Yukon
7	Oomph! – Labyrinth
8	Joyner Lucas – 10 Bands
9	Sabaton – Night Witches
10	Thefatrat – Hiding in the Blue

A hónap képe

Anagramma

Az eredeti kiírás, Melinda néni szerint: „Lányok! Iszonyatos rumli van a szobátokban. :(Kérlek benneteket pakoljatok össze!!!”

Tudtad?

- Pocahontas a valóságban is élt. Pocahontas a mintegy 30 virginiai törzs felett uralkodó Wahunsonacock – vagy ahogy az angolok hívták, Powhatan – indián főnök lánya volt, aki 1595 körül született Matoaka néven.

- A legtöbb házi macska azért utálja a vizet, mert az őseik, az arab vadmacskák nem találkoztak gyakran vízzel, ezért nem is alakult ki bennük az a képesség, hogy használják, élvezzék.

- Egy átlagos ceruza több, mint 50 kilométeres vonalat tud rajzolni.

- Az emberi nyál forráspontja a víznek háromszorosa.

- Testmagasságunk befolyásolja, mikor és hogyan halunk meg.

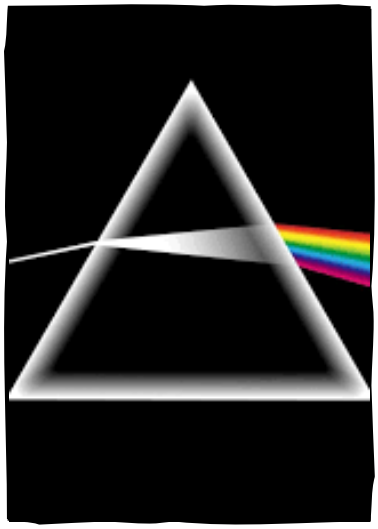

- A Nap fehér színű. A Nap a látható fény tartományán belül az összes létező hullámhosszon sugároz, ezek pedig pedig egyszerűen fehér fénnyé állnak össze, ami ugyanúgy minden színt tartalmaz.

- A növények csak addig illatoznak, amíg szükségük van rá: az illat a megtermékenyítés után virágonként csökken, mert az oda érkező rovarok már megsérthetnék a kialakulóban lévő termést

- A hároméves kor alatt megszerzett emlékek nagy része 4-7 éves korban törlődik.

- A tanulók jobban teljesítenek a vizsgákon, ha az ablakon kinézve zöld környezetet látnak.

- Kezdetben az őstengerek édesvizűek voltak.

- Az évben a legtöbb szakítás pont Valentin-nap és március közepe közé esik.

- A kutatások azt mutatják, hogy a tehetséges embereknek csúnya az írásuk, ez azért van, mert az agyuk gyorsabban működik, mint a kezük.

- Azok az emberek akik gyorsabban sétálnak mint az átlag, tovább élnek.

Andromeda-Petőfi csoportkirándulás 2021

A 2021. szeptember 17. és 19. között megrendezett kollégiumi kirándulás mindenki számára maradandó emlékké vált.

Az első délután volt lehetőségünk a konyhai ismeretünk fejlesztésére, majd pedig a szobákban, akár az éjszakát is átbeszélgethettük.

Második napon egy érdekes barlangi túrán vehettünk részt, aztán egy gyönyörű erdei séta után egy kilátóból tekinthettünk le a csodaszép tájra, mindezek után egy finom ebéd és némi szabad program, balatonfüredi kisvasutazás volt csupán hátra – no meg az esti társasjátékozás, bográcsozás, tüzeskedés… ➜

A harmadik nap reggelén egy gyors, ugyanakkor finom reggeli elfogyasztása után útra keltünk a bobpálya irányába.

Érkezésünk után mindenki kapott néhány csúszási lehetőséget, vásárolhattunk a büfében, majd amikor végeztünk, meglátogattuk az ottani kilátót, illetve lehetőséget kaptunk a vízpart felfedezésére is.

A hazautat végig beszélgettük.

Összességében azt mondhatom, hogy kiváló csapatépítés volt.

Bencsik Veronika Léna & Váradi Luca Sára

Bardóci-Biró Teofil

Iskolai ünnepségek szervezése

Döme Zsuzsa: Ünnepre és emléknapra. Eötvös József Könyvkiadó, Budapest, 2009. (158 o.)

A budapesti Eötvös József Könyvkiadó jóvoltából az oktatási intézmények programszervezéssel foglalkozó kollégái egy jelentős segítséget kaptak munksájukhoz. A könyv szerzője, Meizner Ferencné Döme Zsuzsa több mint harminc éves pedagógiai múltjával, huszonhárom esztendős diákszínpados tapasztalatával munkahelyein rendszeresen a nemzeti ünnepeink és emléknapjaink szervezője volt. Jelen kötet szervesen kapcsolódik Döme Zsuzsa első könyvéhez (*Ünnepek és emléknapok*. Eötvös József Könyvkiadó, Budapest, 2007. 220. o.), mely tizennégy forgatókönyvvel próbál nemzeti ünnepeink, emléknapjaink méltó iskolai megünnepléséhez hathatós segítséget nyújtani.

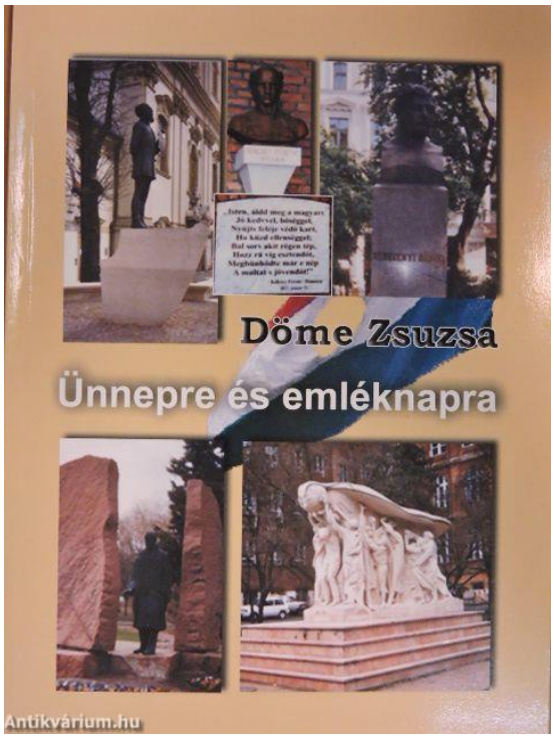

A mű tulajdonképpen két, egymástól elkülönülő részből áll. Az első részben az írónő az iskolai ünnepségek és megemlékezések pedagógiájáról, azok jelentőségéről, s szerepéről értekezik. Feleleveníti, hogyan ünnepelték meg az év jeles napjait egykoron, a középkori diákmulatságoktól kezdve, a kora-újkori egyházi iskolákon át egészen a XX. századi különböző rezsimek oktatási intézményeiig. Ezt követően olvashatunk a mai iskolai ünnepélyek és megemlékezések fajtáiról, azok jellegéről. Ezek egyik része neves történelmi eseményekhez, másik része a tanév legfontosabb állomásaihoz (pl. tanévnyitó, szalagavató, ballagás, tanévzáró) kötődik. Legfontosabb nemzeti ünnepeink az 1848/49-es, valamint az 1956-os forradalom és szabadságharc évfordulóira való megemlékezések. Történelmi emléknapjain kat pedig az október 6-i aradi vértanúk, a február 25-i kommunista diktatúra áldozatainak és az április 16-i holocaust áldozatainak emléknapjai adják. Döme Zsuzsa könyvének ezen első részében kitér még az ünnepélyek módszertanára. Mit és hogyan ünnepeljünk? Kié legyen az ünnepség megszervezésének a feladata? Ki legyen felelőse? Milyen legyen az ünnep? Hogyan, hol és mennyi ideig ünnepeljünk? Ezekre a minden szervezőben felmerülő kérdésekre mind-mind részletes válaszokat nyújt a munka. Ugyanakkor tisztába jöhetünk a könyvet olvasván ünnepi tudatunkat és feladatainkat illetően is.

A kötet második részében a szerző olyan ünnepre és emléknapra illő forgatókönyveket, szemelvényeket és költeményeket ajánl, amelyek mintául, ötletül szolgálhatnak iskolai ünnepségek rendezéséhez. A *Himnusz született* nemzeti énekünk két nagy szerzőjének, Kölcsey Ferencnek és Erkel Ferencnek állít emléket oly módon, hogy kisdiákok számára is előadhatóvá teszi a magyar kultúra napjára javasolt műsort. A *Bebádogoztak minden ablakot* című darab hűen érzékelteti a kommunizmus alatt igazságtalanul meghurcoltak megpróbáltatásait, és a külvilágtól elszakított emberek letargikus bezártság érzését. *A nemzet kosara* címet viselő darabot a hazaszeretet és a szabadság iránti korlátlan vágy hatja át.

Az 1848/49-es szabadságharc idején játszódó történet középpontjában egy, a haza megsegítésére szolgáló pénzgyűjtés, a nemzeti őrsereg toborzása és egy zászlóvivő fiú kitüntetése szerepel. A *Nincs szebb madár* a szónál a szombathelyi születésű Bárdosi Németh János verseivel tiszteleg a költészet napja alkalmából. A Sárga csillag forgatókönyve a zsidóság XX. századi tragédiájának állít emléket. A műsor Anna

Frank naplója és Ember Mária Siratóének című antológiája alapján készült. Az Örökmécses című darab Magyarország mártírhalált halt első miniszterelnöke, gróf Batthyány Lajos emlékére íródott. E műsor által középiskolás diákjaink eleven és valós képet kaphatnak a talpig becsületes és rendíthetetlen gróf életéről. Tettein és nehéz küzdelmein keresztül megismerhetik a nagy formátumú politikus mögött rejtőző hús-vér embert is. Ezt egy 1956-os témájú műsor forgatókönyve követi. A suhancokban Döme Zsuzsa érzékletesen mutat rá, hogy '56 névtelen hősei főként az ifjúság sorai közül kerültek ki. Ez a darab a korabeli sajtó cikkeire, az azokban fellelhető versekre épít. Reményik Sándor karácsonyi verseinek válogatása alapján íródott *A karácsonyfa megérkezik* című darab. Ennek verses-zenés jellege lehetőséget teremt arra, hogy a költő legbensőbb érzései is feltáruljanak a nézőközönség előtt. A könyvet a legjelesebb iskolai ünnepségekre alkalmas versgyűjtemény zárja. E válogatás keretei között olyan külföldi költőóriások versei olvashatók, mint a német Johann Wolfgang Goethe, a spanyol (?) Pablo Neruda, az angol Rudyard Kipling és William Blake. Hazai verselőink közül pedig Arany János, Petőfi Sándor, Kosztolányi Dezső, Babits Mihály, Reményik Sándor, Gárdonyi Géza, Sík Sándor, Váci Mihály, Csepeli Szabó Béla, Csukás István. Nemes Nagy Ágnes, Nyerges András, Pődör György, Bornemissza Endre és Heltai Jenő költeményei gazdagítják a kötetet.

Összegzésképpen elmondhatjuk, hogy Meiznerné Döme Zsuzsa könyve nélkülözhetetlen segédanyag és szakirodalom az iskolai ünnepélyek, kollégiumi rendezvények megszervezéséhez. A kötet szerkezete logikus felépítésű, könnyen használható. Méltán tarthat igényt az iskolai és kollégiumi programszervezők és pedagógusok általános érdeklődésére. Ott van a helye minden középiskola és kollégium könyvtárában.

A cikk eredetileg a Vasi Szemle 2010. évi 2. számában jelent meg.

Kaba Nóra & Molnár Levente
rovata

A víz érintése

The Shape of Water

A Víz érintése egy 2017-ben készült fantasy-romantikus film, ami az Oscar gálán elnyerte a legjobb rendező, legjobb film, zene és látványtervezés díját, és ezen teljesítményénél semmi nem mutatja jobban ezen díj hanyatlását. Előre is bocsánat a lányoktól akik szerették ezt a romantikus filmet, de ez egy elég élesen kihegyezett kritika lesz, néhány helyen személyes véleményeket is beleszőve.

A film középpontjában Elisa áll, akit még kisgyermekkorában mentettek ki egy folyóból, és furcsa vágások vannak a nyakán (a film körülbelül a 20. Percben lövi le a poént) a néma lány jelbeszéddel kommunikál másokkal, például Gilessel a szomszédjával, és Zeldával a munkahelyi barátnőjével, akivel egy katonai bázison takarítónők. Az egyik nyitójelenet arról tanúskodik, hogy Elisának van egy fura perverziója a vízzel szemben, és a kádban szólózik teljes békességben és gyönyörben, nem is csodálom hogy az Oscárt enynyire megnyerte magának ez a film.

A film középpontjában Elisa áll, akit még kisgyermekkorában mentettek ki egy folyóból...

A munkahelyükön a páros egyik nap nap érdekes felfedezést tesz, miszerint a katonai bázisra egy különös emberszabású lényt szállítottak, aki nagyrészt csak víz alatt tud lélegezni, de rövid ideig levegőn is. A filmben ekkor megjelenik a kicsit sem, körülbelül az utolsó harminc év minden második ZS kategóriás filmjében kivesézett főgonosz, a szadista Strickland ezredes, aki sokkolóval próbálja vallatni emberszabású halunkat (továbbiakban nevezzük Alfa-sellőnek, az egyszerűség kedvéért), magában a nézőben is kiváltva a kérdést, hogy honnan feltételezi azt hogy Alfa sellőnk tud beszélni, érti-e egyáltalán amit mondd, és honnan az istenből tudna angolul? Ennyi erővel több értelme lenne ha egy majmot botozna meg, pont ennyi esélye lenne rá hogy halljon bármi értelmeset is. A kínzó jelenetet követően a tábornok megbízza Strickland-et hogy élve boncolják fel a

halacskát, és vizsgálják meg belső szerveit hogy a légzését tanulmányozva előnyt szerezzenek az oroszok ellen az űrversenyben.

Arra választ nem kaptunk hogy a vízben légzés képessége miként oldja meg az űrben lévő meglehetősen ritkás oxigén kérdését, de ezen a ponton már ilyenen meg sem lepődtem, ahogyan azon sem hogy ha berendezést szeretnének csinálni ezen az elven (aminek az űrben még mindig semmi értelme nem lenne) akkor vizsgáljanak meg egyet a rengeteg halfajból, ami képes levegőt és vizet is lélegezni, ha meg esetleg a génmodifikáción törik a fejüket, sok szerencsét hozzá, amellett hogy természetesen sokkal egyszerűbb génmodifikálni embereket hogy utána egy űrhajót színültig megtöltsenek vízzel, ami nagyban növelné tömegét, sérülékenységét, és az elektronika komplikáltságát azon a tényen kívül, hogy az egésznek semmi értelme nincsen.

Sokat találgattam, hogy hány féle drogot fogyaszthatnak egyszerre az akadémia nagyrabecsült tagjai.

Szorít a karakterlimit, szóval ezt a kritikát egy szép jelenet leírásával zárnám, amiben főhősünk Elisa, Zelda barátnőjének kezével szépen és részletesen elmutogatja hogy újdonsült Alfa-sellő barátjának miként nyílik ki a nemi szerve és honnan, mivel a film során főhősnőnk többször is megtapasztalta ahogy beleikráznak. Zárszóként pedig egyetlenegy pozitívumot tudok felhozni a film mellett, a sokkhatást attól hogy ez a film a világ legjobb filmjeinek listájára felkerült az Oscar gálán, és ennyi díjat nyert el. Sokat találgattam hogy hány féle drogot fogyaszthatnak egyszerre az akadémia nagyrabecsült tagjai.

IMDb
7,3

Molnár József Levente

Varázslat

Varázslat… Az emberi fantáziát már nagyon régóta izgatják a mágia különböző manifesztációi. Komplett tematikák épültek köréjük, és rengeteg fantasy elmaradhatatlan kellékévé váltak.

Felmérésem szerint a *Gyűrűk ura* világa már kifutott.

A Star Wars a 7. és 8. rész miatt begyűjtött rengeteg csalódottat és a rajongók is elfordultak tőle. Legalábbis a többségük több mindent várt volna. Olyannyira, hogy az amúgy nem is rossz Solo az első Star Wars film ami bukott a mozikban.

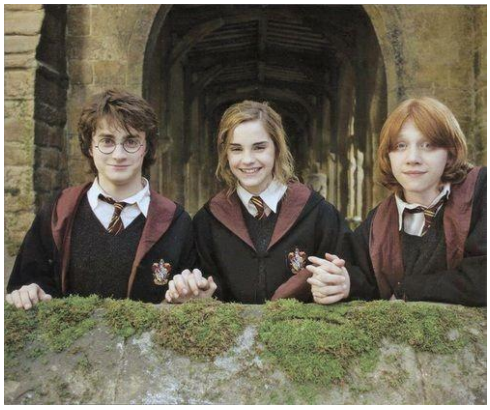

A *Harry Potter* sikere viszont töretlen. Ez valószínűleg annak köszönhető, hogy végig következetes az új sorozat is. (Legendás állatok és megfigyelésük 1. és 2. rész)

Míg a *Star Wars* sorozat szélsőséges és megosztó lett, mert nem szolgálja ki a rajongókat és felnőtteknek nehezen élvezhető. Tehát a *Harry Potter*, szinte mondhatni azt is, hogy ha a golden trió nem is, de a rajongók összetartanak.

Nagyjából körbe tudtam kérdezni a diákok között is, hogy ki melyik film világot preferálja. És a válaszok alátámasztották az imént írtakat. Ezek a százalék arányok:

Gyűrűk ura 21%
Star Wars 32%
Harry Potter 47%

Érdekesség:
Streaming háború: A történelem legsikeresebb mozis produkciói elfoglalják a kisképernyőt is. Élesedik a harc a streamingháborúban, és nem feltétlenül a Netflix áll nyerésre, de az HBO próbál lépést tartani.

Kaba Nóra

Petőfi csoport

2-es háló

Demecs Norbert

Fáy Pál

Kemény Zsombor

Kéri Dániel

Nagy Stefán

Simon Bence

7-es háló

Molnár Sámuel

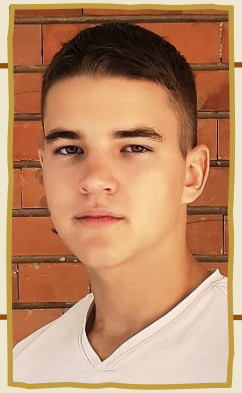
Németh Gergő

Németh Gergő

Nyirádi Bálint

Vajda Zoltán

12-es háló

Fülöp Szabolcs

Lábodi Dávid

Szajkó Tamás

8-as háló

Bercsényi Máté

Borsos Péter

Gréczi Kolos

Szügyi Árpád

Puskás csoport

Drozd Zsolt

Misinszki Márk

Molnár József Levente

Oláh Bálint

Pila Levente

Scheller Áron

Tokodi Dániel

3-as háló

Antal Boldizsár

5-ös háló

Bodai Kristóf

Bohár Botond

Mezei Zoltán Dániel

Szabó Boldizsár

4-es háló

Bogdán István

Kertész Patrik

Kovács Gábor

Kutassy Bálint

Molnár Szabolcs

Názát Tivadar

11-es háló

Toldi csoport

Füle Gergő

Horn Ádám

Mihályi Ádám

Radics Béla Márk

Szücs Levente

1-es háló

Gyöngyösi Dávid

Márta Gábor Dominik

Szabados Csaba

Váradi Áron

9-es háló

Agócs Ádám

Szalai Marcell

6-os háló

Batuska Bence

Beregszászi Sándor

Dankaházi Tivadar

Hortoványi Benedek

Demeter Lehel

Kula Péter

Orgyán Csanád

Takács Bence

10-es háló

Töri

dr. Disconnect Petirdált önjelölt történész rovata

- Mi a rák van Szíriában?

Idén március 15.-én lett tíz éve, hogy kitört a Szíriai polgárháború. Ez a jelenleg is tartó konfliktus indította el az Európai migrációs válságot. Ebben a háborúban jelent meg, majd bukott el a hírhedt Iszlám Állam. Eddig több, mint fél-millió civil és katona halt meg. Az országból pedig 5 millióan menekültek el, ami a lakosság egynegyede.

Elsőként tekintsük meg a harcok jelenlegi állását. A cikk leadásának pillanatában, (2021.03.15) a Szíriai felállás így nézett ki (a.) ábra). Forrásnak a liveuamap.com-ot használtam.

a.) ábra

Szíria, a civilizáció bölcsője. Évszázadokon át Makedónok, Rómaiak, és Oszmánok uralták.

Szíria, a civilizáció bölcsője. Évszázadokon át Makedónok, Rómaiak, és Oszmánok uralták. Az első világháború vége közeledtével, az utóbbi területét az Antant kaparintotta meg, akik hozzácsapták a saját gyarmatbirodalmukhoz. Szíria területe a franciákhoz jutott, akik kitépték belőle a többségében keresztények által lakott Libanont, a Hatay-i szandzsákot, pedig visszaadták Törökországnak (b.) ábra). A Szíriai araboknak a kezdetektől elege volt a franciákból, de két évtizednyi megszállás után 1944-ben kikiáltották a független Szíriát. A térségben növekvő pán-arab nacionalizmus eredményeként: Szíria és Egyiptom 1958-ban Egyesült

b.) ábra – A Szíriai francia mandátum területei.

Arab Köztársaságként eggyé váltak. De, mint minden arab unió, ez is tiszavirág életű volt: 1961 Szíria kilépett. Az 1967-es hatnapos háború alatt, Izrael megszállta a Szíriai

Golán fennsíkot, (a.) ábra) ami a mai nap is vitatott terület.

Bászel, Bassár, és faterjuk Háfez al-Aszad.

Szíriában egyik államcsíny követte a másikat, de 1970-ben volt az utolsó. Háfez Al-Aszad tábornok átvette a hatalmat és stabilizálódott az ország. Háfez utódjának elsőszülött fiát Bászelt tette meg, aki sajnos 1994-ben autóbalesetben elhunyt. Ugyan Bászelnek volt még három fivére, de ebből egyik drogfüggő, a másik pszichopata, a harmadik, meg szemésznek tanult Londonban. A „Trónörökös" végül az utóbbi: Bassár lett, aki apja halála után 2000-ben hatalomra került. Kormányzása alatt, apja kemény diktatúráját elkezdte puhítani. Bassár felesége: Aszma egyszemélyes álruhás országjárást szervezett, mint egy mesebeli hercegnő. A nép közé ment, hogy megkérdezze őket, hogyan lehete jobb az ország férje vezetése alatt. Szíriában békében élt egymás mellett a keresztény és a muszlim. De ha a rendszer ellen tüntettél: az a tömegbe lövetett.

2011-ben az Észak-Afrikai és a Közel-Keleti arab országokat olyan rezsimek uralták, akiket vagy szovjetek segítettek hatalomra, vagy az pénzelte a rendszerüket. Ezen országokba a demokrácia a Szovjetunió felbomlása után csak húsz évvel később jutott el, amikor a nép megelégelte ezen arab országok korrupt, diktatórikus rendszerét, és fellázadt azok ellen. Ez volt az Arab tavasz. Bassárék tudták: ha a forradalom eléri Szíriát, azt az ő rendszere se élné túl. Így a tüntetésekre fegyverrel válaszoltak. A tüntetők visszalőttek, így a forradalomból egyhamar polgárháború lett. Számos magasrangú tábornok dezertált Bassárék hadseregéből, megalapítva a Szabad Szíriai Hadsereget.

Ugyebár az Iszlám két nagy ágra oszlik. Vannak a szunniták, és vannak a síiták. A szunnita (A világ muszlimjainak 90%-a.) Mohamed Próféta ﷺ hagyományait (a *Szunnát*) követi, míg a síiták (*síat Ali = Ali pártja*) Ali kalifa reform-politikai mozgalmából lett vallási ágat követik. Ez a politikai mozgalom ketté szakította az Iszlámot, ezért mindkét csoport rühelli a másikat. Így nem meglepő, hogy az Alaviták (Síita szekta) által irányított szunnita Szíriában, a kormányellenes erőket, szunnita dzsihádisták váltják fel.

Mi a dzsihád? – Az arab nyelv nem a szinonimákról híres. Egy szónak akár több értelmezése is lehet. A muszlimok szent könyvéhez a Koránhoz is tudósok kellenek, hogy el tudják dönteni: „Vajon mire gondolt a szerző?" Ezek a tudósok öt féle dzsihádot (küzdelmet) különböztettek meg. Ebből négy lelkijellegű, mint pl. küzdelem a belső gonosz ellen. És csak az ötödik a fegyveres dzsihád. Ami küzdelem az Iszlám nevében, ez csak a fundamentalista muszlimok, tehát dzsihádisták képviselik (A XXI. században). Minden vallásban vannak szélsőségesek, ezt nem az Iszlám találta fel. Még a buddhistáknál is. Burmában például buddhisták irtják a muzulmán Rohingja kisebbséget.

2012-ig még a kormánypártiak és a lázadók hadszíntere volt Szíria, de van egy 46 milliós nép, akik nem rendelkeznek önálló országgal. - *Ki találjátok kik ők?*

A dzsihádisták zászlaján lévő minta a Saháda (bizonylat), azaz: - *Állítom, hogy nincs más istenség csak Allah és Mohamed az ő Prófétája.* Ez a bizonylat az Iszlám első alappillérje. Tehát nem a dzsihádisták egyéni jelképe. De ha vallási jelkép kisajátításáról van szó, akkor mondhatnám a Ku-Klux-Klan esetében a keresztény keresztet is.

Ők a Kurdok (c.) ábra). Még abban az évben a saját oldalukon beléptek a Szíriai polgárháborúba. A térségben a kurdokat gyűlölik a legjobban. Ez annak köszönhető, hogy már a középkor óta a saját függetlenségükért törekednek. Illetve az se szerencsés, hogy az összes kurd függetlenségi mozgalom terrortámadásokat követ el.

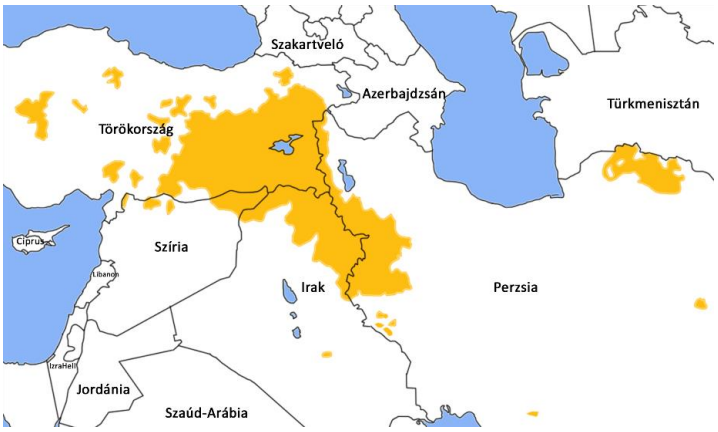

c.) ábra – A 46 millió hazátlan ember: A kurdok.

2013-ban mindenki egy amerikai intervencióra várt, de Obama, akkori elnök kijelentette, hogy csak gáztámadás – azaz háborús bűncselekmény elkövetésekor lépnek közbe. Még abban az évben: a Damaszkusz melletti Gútai területen szaringázt vetettek be. Ez a legpusztítóbb kémiai fegyver, amely színtelen, szagtalan, csak mikor belégzed erős légszomjad támad és ezzel együtt megbénulsz. A gáztámadás ellenére az Egyesült Államok füle botját se mozdította.

Abu Bakr al-Bagdadi

A történelem során olyan még egyszer se fordult elő, hogy terroristák országot alapítsanak. Minden Irakban kezdődött, miután az amcsik megbuktatták Száddám Huszein (szunnita) rezsimjét. Száddám rémtettei az iraki szunniták hátán csattant. Üldözték őket. A magas rangú szunnita katonai tiszteket, köztisztviselőket megfosztották rangjuktól. Ami fatális baromság volt. Száddám rezsimjének köszönhetően a mostanra jogfosztott szunnita tisztek voltak a tapasztalt stratégák az országban, de így ők az Iraki sivatagba menekültek, ahol a bosszúra kész Al-Kaida várta őket. Az egykori Iszlám teológus Abu Bakr al-Bagdadi teljesen újra tervezte a helyi Al-Kaidát. Egy korszerű stratégiát fejlesztett ki. Elsőként kiszemelt magának egy-egy várost, ahová terrorista sejteket szivárogtatott be, mint békés letelepülök. Ezután ezek az alvó sejtek célzott merényleteket hajtottak végre ezekben a városokban teljesen megbénítva azokat. Végül, amikor a város teljes káoszba süllyedt, az Iszlám Állam bevonult pacek Toyotáival. Ezt városról, városra ismételték. Így az elfoglalt terület 2014 végére már nagyobb volt, mint a Brit-szigetek.

Gyerekek egy jó tanács: *Ha a szeparatistáitokkal kellő mennyiségű értékes nyersanyag felett szerzitek meg az irányítást: kiáltsatok ki a saját szuverén országotokat. Ha az olaj biznisz nem jönne be: adjátok el a térség mezopotámiai és asszír régészeti leleteit a fekete piacon, vessetek ki adót minden magántulajdonra, és toborozzatok híveket a világ összes országából, azáltal, hogy Hollywoodot megszégyenítő propaganda videókkal uraljátok a közösségi médiát, és emlékeztetitek a muszlimokat a régi idők Kalifátusára.*

A középkor kalifátusának arab népe volt az akkori világ agya. Számos eredményeket értek el kémiai és csillagászati téren. Ráadásul ők juttatták el Indiából Európába a ma is használt arab számokat. A mai arab világban, viszont több Mekdánelc van, mint agysebész. Így aztán a kalifátus sok arab számára bír nosztalgikus romantikával.

2015-ben az ISIS (**I**slamic **S**tate of **I**raq and **S**yria) elkezdett államszerűbb lenni. Olyan szolgáltatásokat vezetett be, mint utak leaszfaltozása, korházak felújítása, és a gyermekbénulás elleni védőoltás kötelezővé tétele. Ezek korábban Irakban és Szíriában egyáltalán nem voltak. Azonban a nagy reformok mellett, az ISIS „alattvalói" állandó terrorban és megfélemlítésben éltek. Így akik nem a polgárháború elől menekültek el, azoknak az ISIS rémuralma volt az utolsó csepp a pohárban. Ez indította el az európai migránsválságot.

Amikor egy polgárháború túl sokáig húzódik: az egyik gond az, hogy egyre több embert érint. Kicsit olyan, mint egy kocsmai verekedés, ahol hirtelen mindenki székeket dobál a másik felé. Először Irán szállt be Bassár rezsimjének oldalán. Aztán jöttek a kurdok, Törökország, és az öböl-menti arab államok. Majd a legvégén, már a nagyhatalmak is csatlakoztak. Egy közvetett háborúban olyan sok embernek fűződik érdeke a folytatáshoz, hogy szinte már lehetetlen abbahagyni.

2019 januárjára az Iszlám állam amerikai, orosz, és iráni segítséggel elvesztette összes területét. Az új felállás következő lett: Az Eufrátesztől innen, az orosz-barát Aszad kormány, az Eufráteszen túl, pedig a Rodzsava (kurd és az amerikai csapatok területe).

Azonban 2019 októberében Amerika hátat fordított a kurdoknak és kivonultak a térségből. Noha nem először: Irakban is hátba döfték őket még a 90-es években, amikor Szaddam ellenük használta fel a vegyi fegyvereit. A törökök ezt kihasználva azonnal támadást intéztek az észak-kelet szíriai kurd lázadók ellen. Ez Törökország részéről nagyon okos döntés volt. A kurdok többsége Törökországban él, (25 millió fő) és ha Irakhoz hasonlóan, Szíriában is megszerzik az autonómiát, akkor Törökország lesz a következő.

Az Iszlám állam veresége óta Szíriában effektíve állóháború van. Így most a lehetséges jövőbeli eseményeket prediktálom: **A**. – Valamilyen utón fogva a Szíriai felek fegyverszünetet kötnek, és max határvillongásokon kívül nem történik más atrocitás a jövőben. **B**. – Orosz segítséggel, Bassárék nagyszabású támadást mérnek, és lerohanják a

maradék lázadó és kurd területet. Így Bassár nyer. Marad a Status Quo. **C.** – Erdoğánék rohannak le mindent és egy új török-barát szunnita Szíria lesz a polgárháború győztese.

Bármelyik opció is teljesüljön, a Szíriai társadalom szeparált marad és már semmi nem lesz olyan, mint régen.

Érdekességek:

- *Az ISIS lefejezős videóktól összerándul a gyomrunk. Ez egy természetes reakció. Viszont minden kultúra már egyszer meglépte ezt a brutalitást. Nagy-Britanniában egykor akasztottak és felnégyeltek. Franciaországban azokat a nőket, akik egy ágyban háltak a németekkel, megkopasztottak és az utcára kiterelve meglincselték őket. Nem ritkán a lábuknál fogva lógatták fel őket, hogy a vér az agyukba folyjon, elájuljanak, és megfulladjanak. Még Magyarországon is, a XVI. században, Szeged városában élve elégették azokat nőket, akiket boszorkánynak véltek.*

- *Egy bizonyos Szulejmán Sahnak van Szíriában egy mauzóleuma, ami az idők során Törökország enklávéja lett. Ez azt jelenti, hogy habár a sírral nem határos, de a mauzóleum telke és épülete Törökország területe. És ha bárminemű támadás éri, az egy Törökország elleni támadásnak minősül. A törökök többek között erre is hivatkoztak, az első offenzívájuk idején, amikor beléptek a háborúba. Jelenleg kurd terület.*

- *Azt gondolnánk az Iszlám állam lobogóján az ország neve és címere látható, de nem így van. A zászló két részből áll: Középen Mohamed Próféta ﷺ pecsétgyűrűje. Rajta: „Mohamed Isten Prófétája." Ez a pecsétgyűrű, egyike azon relikviáknak melyek Mohamed ﷺ után maradtak fenn. A felirat a tetején egy Tahlil, azaz: La ilaha illa-llah, vagyis „Nincsenek más Istenek csak Allah," vagy „Istent Allahnak hívják."*

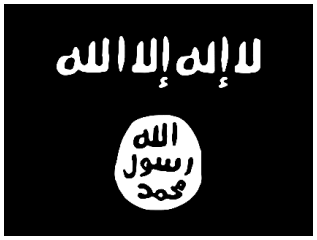

Holló Péter

Fekete bárány

Már ereje is alig marad,
Gyötrődik a saját poklán.
De a fekete bárány szalad,
Tovább a többi után.

Néha-néha el is akad,
Csorog a víz a homlokán
De a fekete bárány szalad,
Tovább a többi után.

Pásztor kutyától meg is riad,
Nem szereti minden napi dalát.
De a fekete bárány csak szalad,
Tovább a többi után.

Legyen már neked igazad,
Hisz ennyi a dolga csupán.
De a fekete bárány még most is szalad,
Tovább a többi után.

Megfertőzve

Az elején még csak azt hiszed,
Ez csak egy szimpla megfázás.
De a hír egyre csak terjed,
Hogy most jön a nagy csapás.

Terjed a láz, köhögés, légszomj,
Az emberek nem veszik komolyan,
Hisz "ez úgyis az én dolgom",
De emberek halmozódnak a boltban.

Megjelenik az izomfájdalom,
Majd vele együtt a fáradékonyság,
S felébred az emberi szorgalom,
Gondolkozni kezd a lakosság. →

Megoldást nekünk most kell találni!
Segíteni, könnyíteni a másikon!
A gyógyírt idővel megtalálni,
És szorítani a határokon!

A szabályokat emberek hozzák,
És, hogy betartsák, nem megszegjék.
Sokan tényleg előre megjósolták,
S már tudjuk, nem győzhet az ellenség!

De még most vigyáznunk kell,
Hisz szabadon jár, bár nem látjuk.
Hallgatnunk kell nagy türelemmel,
S talán a világot is megváltjuk.

Mondanám, ami már idegesít,
"Maradj otthon, moss kezet!"
De lássuk be, ez tényleg segít,
S ragadjuk meg a lényeget!

Lehet, hogy unatkozol, vagy éppen
Ahogy az öreg néni mondja,
"Nekem már mindegy" tényen...
Nem tudja, de mást hagy kifosztva.

Nem tehetsz ellene semmit, megértem.
De akkor legalább olyat ne csinálj,
Ami most nagyon felelőtlen!
Inkább a tisztaságra fókuszálj!

Az viszont fontos, hogy tudd,
Ha te kerülsz nagyon bajba,
Mi ugyanúgy harcolunk,
Csak te miattad nemhiába!

Az ember tanul a hibáiból,
Ez mára már természetes.
Remélem érződnek szavaimból,
Hogy a jövőnk reményteljes!

Kaba Nóra

Sudoku

Könnyebb

		2	9			4		
	9	7	1		4	6		
	5				6			3
8	4			3			7	
9					2	5	8	6
1	2			6			4	
	1				5			8
	3	4	7		8	2		
		8	3			9		

Nehezebb

	1	9	8			3		
8			7					
	4	6	2					
	2							1
	3			5			2	
5							6	
					8	7	5	
					4			2
		7			2	6	8	

Bogdán István írása

DÉMONIZÁCIÓ (12. rész)

CORA
Ne tedd!

Ezután hatalmas erőfeszítésbe kezd. Benyúl nagy nehezen a hátsó zsebébe, és előkap egy üveget, tele sóval. A démonhoz vágja.

Khepot felkiált.

Legyint a kezével, és Corát a földhöz vágja anélkül, hogy hozzá érne. A démon arca füstöl és piros lesz.

Ekkor ismét Carlt látjuk, amint az iskola előtt van és fut. Innentől kezdve minden lépése kicsit lassítva látszódik.

Betétdal a jelenet végéig

Carl befut a suli kapuján és bekanyarodik az egyik folyosón. Végigfut rajta, majd balra fordul és benyit egy ajtón. Az ajtó ugyanabba az aulába vezet, ahol a démon és a lányok vannak. Carl nem látja meg a démont, csak Annie-t, és felkiált.

CARL
Szia Annie, Carl vagyok. Csak azt szeretném kérdezni…

Ekkor észreveszi a démon, és mielőtt befejezné a mondatot, felemeli anélkül, hogy hozzá érne, majd magához rántja. Annie-t pedig ismét a falnak löki az elméjével

KHEPOT
Inkább a te lelkeddel kezdem.

Azzal benyúl a testébe. De ekkor hatalmas fény tör ki Carl egész testéből, és körbeveszi a démont. A fény elalszik és a démon testéből hatalmas fekete füst jön elő. Belengi az egész termet, majd egy pillanat alatt Carlba megy az egész. Carl is és a démon is egy-egy falnak csapódnak egy pillanat alatt. Mindketten elájulnak. Carl, mielőtt becsukná a szemét, tisztán látszik, hogy az egész szeme fénylő tengerkék, mint a démoné.

Ekkor berohan Brenda és James.

Mély hanghatás.

JAMES
Mindenki jól van?

ANNIE
Mi jól.

Annie feláll. Odafut Carlhoz, szólongatja:

ANNIE
Carl, ébredj fel! Ébredj már fel! Hívjátok a mentőket!

Brenda telefonál. Annie ezek után a démonra néz. De a falnál, ahol a démon volt, már nincs senki.

27. jelenet

Helyszín: kórházi kórterem. A szobában egy ágy van. Az ágyon Carl fekszik. Még nincs magánál. Az ágy fölött Annie áll gondterhelt arccal.

A szobába benyit James

JAMES
(Annie-ra néz)
Beszéltem az orvosokkal. Azt mondták, nincs semmi baja. A szülei már úton vannak. Nemsokára ideérnek.

ANNIE
(az apjára néz)
Sajnálom.

JAMES
Nem szükséges. Igazad volt. El kellett volna mondanom, hogy mivel állsz szemben. És lehet, hogy hagynom kellett volna, hogy ezt te intézd.

ANNIE
De hát elrontottam az egészet. A démon meglógott. Bevontam egy civilt és elmondtam neki mindent, amit tudok. Carl, az osztálytársam miattam sebesült meg, és van most itt. Nem vettétek semmi hasznomat.

JAMES
Tényleg így gondolod? Hát akkor nagyon tévedsz. Bebizonyítottad, hogy egyedül is boldogulsz egy üggyel, és már elég idős vagy, hogy a magad módján cselekedj. Carl nem sebesült meg annyira, és csak ez számít. Cora sok mindent tud, így hasznossá vált. A démon nem ölt meg senkit, és ez nagyon jó.

ANNIE
Carl szülei nemsokára ideérnek? Akkor nekünk is indulnunk kell, igaz?

JAMES
Nem egészen. Láttam valamit, ami nem hagy nyugodni. (minden, amit mond, megjelenik egy kisebb visszaemlékezés formájában) Mikor az iskola előtt álltam, láttam egy hatalmas fényrobbanást, utána pedig fél percig az egész környéket fekete füst lepte be. Attól tartok, hogy ez egyfajta jelzés volt.

ANNIE
Kiknek?

Filmzene indul halkan.

JAMES
Mindennek.

A zene hangosabb lesz.

ANNIE
Ez azt jelenti, amire gondolok?

Még hangosabb a zene.

JAMES
A városnak szüksége lesz pár jól képzett vadászra. Maradunk.

Hangos filmzene. Vége az első epizódnak.

II. EPIZÓD
1. jelenet

A jelenet elején Carl látható. Körülötte minden sötét, csak őt látjuk enyhén megvilágítva. Carl körbenéz.

CARL
Hahó!

Senki nem válaszol. A fiú meghall egy furcsa, hörgő hangot.

CARL
Van ott valaki?

Egyszer csak a helyszín megváltozik. Carlt látjuk folyamatosan, de a sötét hely egy szobává változik. A szoba hófehér. Carl körbenéz. Nincs semmi a szobában. Teljesen üres. Carl egy éles hangot hall.

Folyt. köv.

Netajánló

Sziasztok!

Már oly sokat hallhattunk a biztonságról, IT biztonságról, kiberbiztonságról. Hazánkban ezzel a Nemzeti Kibervédelmi Intézet (nki.gov.hu) foglalkozik. Hogy miért is említem ezt meg nektek?

Mert az NKI nem csak bűnüldözéssel, és bűnmegelőzéssel foglalkozik, hanem a felhasználók védelmével, edukálásával is.

Indítottak egy podcast-ot Kibertámadás címmel, ahonnan mindig hallhatunk érdekességeket, híreket a kibertéren innen, és azon túl. A műsor címe elő nekifutásra nem tűnhet kreatívnak, de mindent megértünk mikor az intróban megszólal Terence Hill magyarhangja hogy:

„Te mondd, hogy Kibertámadás!, a Te hangod mélyebb!”

Valamint van egy youtube csatornájuk is, ahol találkozhatunk oktatófilm sorozattal, ismert emberekkel, akik arról mesélnek milyen internetes csalással találkoztak már, és azokat hogy lehet elkerülni. Valamint ha valami új helyzet adódik, akkor még a sajtótájékoztatót is feltöltik.

Vicc

Két rendőr beszélget:
- Képzeld, tegnap olyan dolog történt velem, hogy olyat még a legádázabb ellenségemnek sem kívánnék.
- Miért? Mi történt veled?
- Ötösöm lett a lottón!

A tárgyaláson az ügyész előterjeszti a vádat:
- Bűnösnek tartom a vádlottat betörés elkövetésében, mert megtalálták nála a betöréshez szükséges szerszámokat.
- Ha ez bizonyíték - szól közbe a vádlott - akkor akár házasságtöréssel is vádolhatnak!

Tárgyaláson a bíró így kezdi a mondókáját:
- Sajnos egy roppant kellemetlen esettel kell kezdenem: az igazság az, hogy Kovács ügyvéd úr megpróbált engem megvesztegetni 30.000 forinttal!
Néma csend a teremben. A bíró folytatja:
- Azonban az még szomorúbb, hogy Molnár ügyvéd úr, a másik fél védője szintén megpróbált megvesztegetni 40.000 forinttal. Így aztán arra a döntésre jutottam, hogy Molnár ügyvéd úrnak visszaadok 10.000 forintot, és pártatlanul fogom tárgyalni az ügyet…

Egy nő telefonál, de rossz számot hív. A másik oldalon egy másik nő veszi fel.
- Halló, jó estét kívánok, Mikit keresem!
- Nem tudom adni, éppen zuhanyozik. Ki keresi?
- A barátnője vagyok, később újra telefonálok!
Fél óra múlva újra telefonál, ekkor egy férfi veszi fel:
- Halló, jó estét kívánok, Mikit keresem!
- Én vagyok az!
- De hát maga nem a barátom!
- Igen, fél órája én is ezt próbálom elmagyarázni a feleségemnek!

Két barát beszélget:
- Kezdem azt hinni, hogy az ügyvédem egy kicsit pénzéhes.
- Miből gondolod?
- Kiszámlázott nekem 60 ezer forintot éjszakai műszakért, mert éjjel az én ügyömről álmodott…

- Hogy hívják azt a hajlékony kisbabát, aki még bilibe pisil?
- ???
- Flexibilis.

- Ha a főnök vissza nem vonja, amit ma délelőtt mondott, én elmegyek a vállalattól!
- Miért, mit mondott?
- Azt, hogy menjek el a vállalattól…

Kacsa

Én is!

Elsőfilmes

Egyke...

???

Gourmet

Bogdán István válogatása

Gólyanap

Október

7.