Koleszterin

A Káldor Miklós Kollégium lapja

2012. december

www.kaldorkoli.hu
koleszterin@kaldorkoli.hu

Káldor Miklós Kollégium

Karácsony

Korszerű" módon körbenéztem az interneten, és közzéteszek pár dolgot, ami tetszett:

Márai írja: „Az ünnep a különbözés. Az ünnep a mély és varázsos rendhagyás."
Pilinszky: „A szeretet misztériuma sem egyéb, mint vágyakozás az után, aki van, aki a miénk."
Parti Nagy Lajos: „Karácsonykor könnyű szeretni, de mi van azzal a sok hétfő reggellel?"
Egy **graffiti** a falon: „Menj a templomba most! Kerüld el a karácsonyi tolongást!"
R. M. Rilke sorai:
„Havat terel a szél az erdőn,
mint pehely-nyájat pásztora.
S néhány fenyő már érzi sejtőn,
miként lesz áldott-fényű fa."
Juhász Gyula:
„Békés, derűs karácsony éjjel:
A nagy sötét mikor száll széjjel
S mikor lesz béke és derű?"
Kosztolányi:
„Kik messze voltak, most mind összejönnek
a percet édes szóval ütni el,
amíg a tél a megfagyott mezőket
karcolja éles, kék jégkörmivel."
Első emelet együttes:
„Kívánok neked az ablakodba fényeket,
a fényhez szép csendeket,
a csendhez tiszta vágyakat,
s a vágyhoz mindig társakat."

S.J.

S.J. ..... 2.
Hírek ..... 3.
Interjú ..... 6.
Nekem a foci a minden ..... 6.
Galéria ..... 9.
Puskás est ..... 9.
Ételosztás ..... 10.
Szülinap ..... 10.
Sütés-főzés ..... 11.
Unisex ..... 12.
Anya-lánya kapcsolat ..... 12.
Apa-fiú kapcsolat ..... 13.
Ajánló ..... 14.
Film – A család kicsi kincse ..... 14.
Net ..... 16.
Divat ..... 17.
A helyes megjelenés ..... 17.
Tudtad? ..... 18.
Idézetek ..... 19.
Dógok ..... 20.
Egyiptom, 1. rész ..... 20.
Sudoku ..... 21.
Poén ..... 22.
Iskolai aranyköpések ..... 22.
Képek ..... 23.

Hírek

Lezajlott a kollégiumban a tanév második értékelése. A legtöbb búnuszt fiúrészről **Kodák Márton** (24), lányrészről Rácz Bettina (22) gyűjtötte. A szobarend versenyét a Bakfarkban októberben és novemberben is a 3-as, a Felvincin mindkét hónapban a 8-as háló nyerte.

Maczák Máté nem csak a hideg idő miatt nem jár már biciklivel iskolába: néhány hete kisebb balesetet szenvedett. Épp leért a Felvincin, kanyarodott volna balra fel a Ribáry utcába, amikor jobbról, a kisbolt felől érkezett egy autó, amelynek – Máté megfogalmazása szerint – súlyelőnye volt. Kollégistánk kisebb horzsolásokkal megúszta az ütközést, a bicikli azonban tengelytörést szenvedett, megcsavarodott a váza, a kormánya és mindkét kereke: pillanatnyilag használhatatlan. A kiérkező rendőrök megállapítása szerint a baleset oka „közös figyelmetlenség” volt, a kerékpár javításának költségeit az autós kifizeti.

Az UEFA elkészítette a 2013-as U17-es labdarúgó Európa-bajnokság elitkörének sorsolását. A magyarok kiemeltként a svédeket, a finneket és az oroszokat kapták ellenfélül, mindhárom csapat másodikként végzett csoportjában a selejtezők első körében. Az elitkör minitornáját március végén hazánkban rendezik, a májusi szlovákiai nyolccsapatos Eb-re a csoportelső jut tovább.

A kézicsapat: Kodák Márton, Bozóky Gergő, Vígh Boldizsár, Göbl Ádám, Deák Milán, Sabián Gábor, Szandai Ádám és Sipos Máté

A kollégiumok Budapest-bajnokságán ping-pongban **Sabján Gergő és Vida Máté** megnyerte a párosok versenyét és ezzel Budapest-bajnok lett. Ugyanitt kézilabda-csapatunk a harmadik helyet szerezte meg.

Koleszár Andi első helyezést ért el a Magyar Országos Szakmai Ipartestület által szervezett Budapest Open 2012 nyílt nemzeti és nemzetközi fodrászbajnokságon tanuló szabadkategóriában, szalontechnika versenyszámban.

Az év vége mindig a nagy költések ideje: ilyenkor veszik észre a gazdálkodó szervezetek (esetünkben a Gesz), hogy az egész éves spórolásnak köszönhetően egy csomó pénz maradt a kasszában, amit most gyorsan el kell költeni. A Felvinci többek között új székeket és matracokat, a Bakfark majdnem teljes ágycserét köszönhet idén ennek a jelenségnek.

Érdekes együttes muffin sütés

Egy szellős este a lányok úgy döntöttek muffint, sütnek, bár csak hatan lehettek ennek „aktív” részesei. Eközben a konyhában az asztalt elfoglalva egy másik társaság koszorúkat készített, így a sütödések kénytelenek voltak a pulton muffint sütni, mivel nem szerették volna megszakítani a folyamatban lévő karácsonyi készülődést. Majd a muffin míg sült, páran leültek kártyázni. Miután kész lett a süti, mindenki a tanulóban a kártyapartit megszakítva elfogyasztotta a remekül sikerült csokis finomságokat. ☺

Mikulás

December 6-án este a lányok izgatottan, nagy készülődéssel várták, hogy mikor tér be hozzájuk is a „koli Mikulása”. 1 órán belül mindenki a sok finomságot majszolva élvezhette e csodásan ünnepies hangulatú estét szerte a kollégiumban. ☺ (Jövőre is nagy szeretettel várjuk a Mikulást, reméljük élvezetes társaság voltunk számára abban a röpke 1 órácskában is. És dalaink beszínesítették az estéjét.)

Pilates

Lányok figyelem! ☺ Hallottam már nem egy emberkétől, hogy szeptember óta felszedett egy pár kilót érthetetlen okokból. Most az étrendbeli kis változtatás mellett egy órás fogyasztó testmozgásra is alkalom adódik. Minden hétfőn és csütörtökön 18:45-től pilates edzés van a Baki konditermében. ☺ Ha van kedved, időd, energiád és a lustaságot félre tudod tenni, gyere és vezesd le a napi, vagy akár heti feszültséget. Szabadulj fel és kapcsolj ki! Csak egy óra és már is jobb lesz!! ;) Személyes tapasztalat, hogy megéri. ☺

Interjú

Nekem a foci a minden

Beszélgetés Bárányos Zsolttal

A Vasas tavalyi csapatkapitányát, korábbi válogatott labdarúgót fociról, akadémiákról, Kubala Lászlóról kérdeztük.

- **Mi a legjobb a fociban?**
- Hát aki focizik, az tudja: minden. Az edzéstől kezdve, hétfőtől a készülés a mérkőzésig és aztán a mérkőzés.
- **Melyiket szereted a legjobban?**
- Ha olyan edzettségi állapotban van az ember, akkor a mérkőzésen érzi a legjobban magát. Akkor meg tudja csinálni azokat a dolgokat, amik fejben megvannak, ilyenkor élvezi a játékot. Ha jó a csapat, és az ember győztes csapatban van, az a legjobb érzés.
- **Mi a legrosszabb érzés?**
- Amikor kikap az ember.
- **Olyankor mit érez?**
- Én általában el szoktam gondolkodni, hogy mit csináltam rosszul, illetve mit csináltunk rosszul, mert azért ez csapatjáték… A meccs után az ember nem tud aludni, aztán a másnap a legrosszabb, aztán a hét elején elkezdeni… Aztán szép lassan el kell felejteni az egészet, és készülni kell a következő mérkőzésre.

„Magyarországon 5-6 NB I-es csapatnál jó a pálya, a többinél katasztrofális."

- **Neked milyen pluszt adott a foci, a sport?**
- Nekem mindent. Édesapám is focizott, az ő testvére is, sportos család vagyunk, kiskorom óta a focipályán nőttem fel. Amikor tehettem, mindig lógtam iskolából is, hogy focizhassak. De szünetben is, tornaórákon is, iskola után egyből futás edzésre, aztán még késő este is fociztunk. Nekem a foci a minden.
- **Akkor ha vége lesz a profi pályafutásodnak, mihez fogsz kezdeni?**
- Nem tudom, nagyon nehéz lesz. Harminchat éves vagyok, és most se tudom abbahagyni. Persze tudom nagyon jól, hogy valamikor abba kell – nem tudom, mi lesz. Nagyon nehéz lesz nélküle, de egyelőre nem gondolkodom ezen.
- **Miből fogsz megélni?**
- Hát nem tudom, majd meglátjuk. Az ember azért tud félretenni a pályafutása alatt, →

én is voltam kint külföldön… Meglátjuk. Üzleti dolgokban egyelőre nem gondolkodom, ebben a világban most nagyon nehéz akármibe is belefogni.
- **Mi a legdurvább sztori ezzel kapcsolatban, amivel találkoztál? Hogy valaki focista volt, vége lett a karrierjének, és utána mi történt vele.**
- A legeslegdurvább most nemrég történt, Herczku Szabolcs korábban csapattársam volt, együtt nőttünk fel a Honvédban, és most belekeveredett egy olyan dologba, amit nem gondoltam volna, hogy megtörténhet vele. Teljesen másképp ismertem meg, tisztességes, jó tanuló volt, most pedig sajnos előzetesben van. (Egy házaspár elrablásával és meggyilkolásával vádolják – a szerk.)
- **Eddig mi volt a legboldogabb pillanata a pályafutásodnak?**
- A legelső a Kispest Honvéddal a kupagyőzelem. Akkor még 19 éves voltam, az nagyon nagy élmény volt. Aztán sorba jöttek, több kupagyőzelem, kint külföldön megnyertem Belgiumban a Lomellal és Görögországban az Asztérasz Trípolisszal a másodosztályú bajnokságot.
- **Olyat tudsz mondani, ami a legrosszabb pillanat volt?**
- Mindenképpen az, amikor a csapatommal kiestünk. Sajnos ez a Honvédnál és a Vasasnál is bekövetkezett.
- **Szerinted az emberek általában mit gondolnak a focistákról?**
- Ha nem úgy megy a játék, bekiabálnak, hogy „fussál már a pénzedért”. Ők nem ebben élnek, nem tudják, hogy mennyi pénzt keres az ember, meg hogy milyen sok munka van a dolog mögött a háttérben.
- **A Kubala Akadémiáról mi a véleményed?**
- Megmondom őszintén, én nem az akadémiák világában nőttem fel, én nem bírnám elviselni, ha be lennék zárva egy akadémiára. Reggeltől estig ott lenni, csak egymást nézni. A gyerekek elérnek egy kort, amikor elkezdi őket más is érdekelni a foci mellett, a lányok például. Nem vagyok híve az akadémiáknak, megmondom őszintén – ebből a szempontból. De a másik szempontból biztos, hogy jó, mert többet tudnak edzeni, biztosítva van az étkezés, a pihenés. Ha így vesszük, ötven-ötven százalék. Az én fiam is 15 éves, ő is focizik, de biztos, hogy akadémiára nem fogom engedni.

- **Szerinted az akadémisták hány százaléka lesz végül focista?**
- Hát igen, ez a másik. Mi lesz majd, ha az akadémiák kitermelik a tehetséges játékosokat – nem tud mindenki odakerülni az első csapathoz, hova kerülnek ők?
- **Mit gondolsz, hova?**
- Hát ez az! NB II-be? Akkor most tehetséges volt, vagy nem? NB III-ba, vagy hova?
- **Amúgy mit tudsz Kubala Lászlóról?** →

- Az a baj, nem sok mindent, de azért azt hallottam róla, hogy óriási focista volt. És volt egy nagyon nagy élményem vele, amikor 19 évesen kikerültem a Barcelonához. Megnézték – akkor még kazetta volt, nem dvd – a kazettámat és nagyon tetszett nekik, mondták, hogy azonnal üljek repülőre és menjek ki próbajátékra. Kimentem, ott voltam a Barcelonánál két hétig, és össze is jött a teszt, aláírtuk volna a szerződést, csak a Honvéd akkori vezetése egyik napról a másikra megváltoztatta az összeget. Egyik nap ennyit mondtak, a Barcelona rábólintott, aláírtuk volna a szerződést, másik napra a duplájára emelték az áramat, erre a Barcelona elállt, mondták, ők profi csapat, komolytalan emberekkel nem tárgyalnak. Sajnos az egésznek én ittam meg a levét. Visszakanyarodva Kubala Lászlóra, ő kint volt Barcelonában az edzésen, és beszélgettem vele, nagyon örült, hogy egy magyar odakerült, és mondta, hogy rég látott már ilyen technikás játékost.
- **Ő ott mit csinált Barcelonában?**
- Ő egyszemélyben mindent. Szerették, tisztelték ott, nagyon nagy szava volt. Láttam, hogy amikor nézte az edzést, akármelyik ember jött, odament hozzá és köszönt neki.
- **A magyar foci szerinted most fölfelé vagy lefelé megy?**
- Van egy-két csapat, ahol fölfelé megy, és vannak, ahol lefelé, vagy egy helyben áll. Annak örülnék, ha sikerülne már egyszer Magyarországon egy nagy versenyt, egy Eb-t megrendezni. Akkor felújítanák a pályákat, mert sajnos katasztrofális állapotban vannak. Amíg ezek nincsenek rendben, nem lehet elvárni a játékosoktól, hogy egyérintőben játszanak, mint ahogy, ha bekapcsoljuk a tévét, a sport1-en, sport2-n lehet látni Angliából vagy bárhonnan. Pont délelőtt számoltuk össze, hogy Magyarországon 5-6 NB I-es csapatnál jó a pálya, a többinél katasztrofális. Ez lenne az első. Szép stadionokat csinálni, és onnan lehetne felfelé menni.

„Másik napra a Honvéd a duplájára emelte az áramat, erre a Barcelona elállt, mondták, ők profi csapat, komolytalan emberekkel nem tárgyalnak."

- **A mai fiatalok mások, mint a te idődben?**
- Mások, persze. Fejlődik a világ, annak idején nem volt mobiltelefon, nem voltak ilyen szuper dolgok, mint most vannak. Ha megnézzük a fiatalokat, nem unatkoznak: számítógép, laptop, és ez sajnos jobban elveszi a figyelmüket a focitól. Plusz megszűntek a grundok. Nagyon sok játékos, szinte mondhatom, én is: a grundon tanultunk meg focizni. Ott egész nap játszottunk. Most ha valaki nem kerül akadémiára, akkor neki csak a napi két óra, vagy ha két edzés van, akkor napi négy óra foci van, és utána kész. Ez nagyon nagy probléma.
- **Ki a kedvenc focistád?**
- A mostaniak közül? Messi. Amikor Maradonát láttam játszani, ő volt a kedvencem, és most Messi visszaidézi azokat a mozdulatokat, amiket ő csinált. Csak úgy néz ki, hogy több gólt rúg.

Szabó Kristóf

Galéria

December közepén a Puskás csoport karácsonyi estet tartott. A műsor gerincét a fiúk által előadott versek adták, mellettük „vendégművészként” fellépett Kádár Juli és Kocsák Karina, illetve a fél Tövisek és virágok zenekar (Hárs Barna és „sógora”). A műsor végén a közönséget a csoport által készített mézeskaláccsal kínálták a fiúk.

A tél beköszöntével újraindult a Széll Kálmán téri ételosztás.

Az Andróméda csoportban valakinek születésnapja volt…

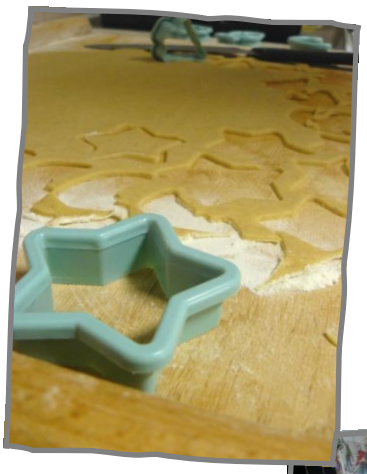

A lányok időről időre készítenek valami finomságot: Rita néni és Melinda néni vezetésével a Bakfark kiskonyhájában sült már lasagne, házi sportszelet, palacsinta és mézeskalács is.

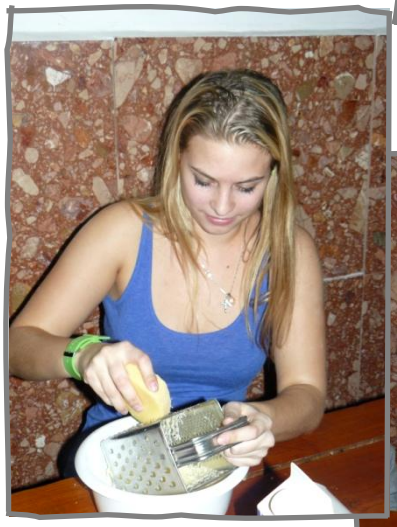

Zeőke-Szőke Anna

Anya-lánya kapcsolat

A szülő-gyerek kapcsolaton belül kiemelt és sajátságos hangsúlyt kap az anya-lánya közötti viszony. A kislány nővé érésével, a bakfiskori hormonok túlsúlyba kerülésével kettejük kapcsolatában korábban nem tapasztalt, ám jellegzetesnek mondható helyzetek alakulnak ki, melyek szinte állandósuló konfliktusforrást generálnak anya és lánya között. Különösen kiélezett ez olyankor, ha az anya egyedül neveli lánygyermekét-lánygyermekeit, és nincs jelen a mindennapokban ellensúlyként az édesapa, egy felnőtt, határozott férfi. Tapasztalataim szerint az anya-lánya kapcsolatban felmerülő konfliktusok, feszültségek szinte évtizedekre, a felnőttkort is végigkísérve állandósulhatnak.

Én nagyon szeretem az édesanyámat, de akármikor találkozunk, képesek vagyunk valami hülyeségen összeveszni. Persze aztán ezt meg tudjuk beszélni a későbbiekben..

Sok tényező határozza meg ennek alakulását, például a társadalom, amely alapvetően állandóan változik, vagyis különféle értékrendet tart helyesnek a két generáció képviselője, még akkor is, ha a köztük lévő korkülönbség viszonylag csekély. Ebből

A mai negyvenéves nők közel sem olyan tradicionálisak, mint a hatvanévesek, közülük sokan mégsem értik meg a mostani húszéveseket.

következően a mai lányoknak számos magatartásformája – mint például a szingliség, a karrierizmus, a későbbre tolódott házasságkötés és gyermekvállalás stb. – feszültséget kelthet a szülő–gyermek kapcsolatban. A mai negyvenéves nők közel sem olyan tradicionálisak, mint a hatvanévesek, közülük sokan mégsem értik meg a mostani húszéveseket.

Nagyon sok tapasztalat és vizsgálat mutatja, hogy a kislányok énképe és önértékelése igen erősen függ az anya–gyermek kapcsolattól. Mindez egyértelműen befolyásolja, hogy a gyermek mennyire lesz elégedett a külsejével, s hogy mennyire lesz majd fontos számára, hogy tetsszen a külvilágnak. Ebből is látszik, hogy az anyák és a lányok viszonya mélyebben, misztikusabban közös, mint az anyák és a fiúk esetében.

Gubányi Gergely

Apa-fiú kapcsolat

Az apa-fiú kapcsolat. Kemény falat… Na de lássuk, mit lehet erről mondani és mi az, ami elüt az anya-lánya változattól.

Először is a nem, és az abból adódó közeg és beszédtémavilág. Egy-egy társalgás alkalmával alapvetően más dolgok jönnek fel, ezáltal más a viszony, más a beszédhelyzet és a nyitottsági szint. Egy srác szerintem például nem beszél annyit a kapcsolatairól és az azzal kapcsolatos dolgokról, viszont annál inkább ugrik bele olyan témákba, ami a lányokat lehet csak pár év múlva fogja valamelyest foglalkoztatni. Ilyen például a politika.

Egy-egy társalgás alkalmával alapvetően más dolgok jönnek fel, ezáltal más a viszony, más a beszédhelyzet és a nyitottsági szint.

Másodszor a közös programok. Nem sűrű a fiacskájával ruhaüzletben lófráló apuka például. Ez ügyben egyértelműen megfigyelhetőek a nemek különböző jellemvonásai.

A két személy közötti társalgás témájáról beszéltem már, de talán érdemes megemlíteni annak a hogyanját is. Míg a nők és lányok többórás társalgásait (akár egy dologról) hallgattam, rá kellett döbbenjek, hogy apummal én ugyanezt a beszélgetést akár kettő meg egy fél mondattal el tudtam volna intézi úgy, hogy semmivel sem lettem volna információszegényebb, mintha elhúztuk volna több órára azt.

Lényegében azt hiszem ennyi, hisz a normál szülő-gyermek kapcsolat alapjai mindkét oldalon hasonlóak véleményem szerint.

A család kicsi kincse

(Little Miss Sunshine)

A család kicsi kincse minden elismerést megérdemel. Nagyszerű színészi alakítások, pergő ritmus, eredeti ötletek. És megörvendeztet bennünket egy végtelenül bájos, ifjú színészpalántával, *Abigail Breslin*-nel.

Ha egy filmről annyit árulna el az ember, hogy az élet szeretetéről szól, akkor sokaknak egy szivárvány alatt lantot pengetgető maci vagy más, hasonlóan kedves kép ugrana be. Az sem segítene a helyzeten, ha elárulnánk, hogy a film címe A család kicsi kincse – pénzt keresnek a magyar címadók? – és egy hétéves kislányról szól, akit elkísér a családja egy kaliforniai szépségversenyre. Mégis, ez az alkotás volt Sundance közönség-kedvence, független filmhez képest óriási anyagi sikert ért már el, ráadásul több Oscar-jelölésből kettőt díjra is váltott (eredeti forgatókönyv, férfi mellékszereplő - *Alan Arkin*).

A család kicsi kincse egy nagyon kedves, szívmelengető történet, bár nincsenek benne „macik", csak egy család, melynek egyik tagja sem teljesen normális. Adott egy apa (*Greg Kinnear*), aki szeretné eladni személyiségfejlesztő programját - „Ne legyél vesztes!"-, de nagy sajnálatára az előadásain nagyon kevés az érdeklődő. Az anya zugdohányos (nagy kedvenc, *Toni Colette*), a nagypapa heroinista, aki imádja a pornót (*Alan Arkin*). A báty pilótának készül, utál mindenkit, Nietzschét olvas és némasági fogadalmat tett (*Paul Dano*). A nagybáty öngyilkos-hajlamú, meleg tudós, talpig fehérben úgy fest, mint aki éppen megszökött az idegosztályról (a 40 éves szűz *Steve Carell*). És végül a „kicsi kincs" Olive, akit imád a család, aki egész nap a nagypapától tanult tánclépéseket gyakorolja, mert bízik abban, hogy egyszer eljut egy szépségversenyre, ahol hatalmas sikere lesz (*Abigail Breslin* - hét évesen Oscar-jelölt!). Egy átlagos napon megcsörren a telefon, és kiderül, hogy Olive indulhat a kaliforniai „Little Miss Sunshine" elnevezésű szépségversenyen. Hatalmas az öröm, viszont a repülőjegyet nem tudják megfizetni, így marad a család kisbusza.

Ahogy egy road movie-nál már-már elvárható, lesz itt benzinkúti állomás, igazoltatás, lerobbant autó, de mindez abszolút eredetien és szórakoztatóan. A nagypapa átadja bölcsességeit a néma unokának, a családfő megpróbálja lenyűgözni sógorát karriertanácsaival, a pilótajelölt összebarátkozik az öngyilkosjelölttel. Az összezártságnak köszönhetően a család olyan tagjai is beszélnek egymással, akik máskor szinte soha. Majd több megpróbáltatás, kisebb-nagyobb tragédiák után más emberként →

érkeznek Kaliforniába, ahol minden aberráltságuk ellenére a rendezvény legemberibb résztvevőivé válnak és Olive végre bemutathatja tánctudását.

A gyermek-szépségversenyeket a többség beteges szórakozásnak tartja, olyan beteges felnőttek számára, akik nyugdíjasnak mázolják kislányukat. De arról soha senki nem beszél, hogy a gyerekek szeretik-e. Olive nagyon élvezi. Az ő műsora alatt megtörténik a filmtörténet talán legötletesebb családi „összeborulása", azzal együtt, hogy ez a kislány görbe tükröt tart a versenyen jól mulató szülők, nézők és a szervezők elé.

A történet végén mi nézők büszkék leszünk hőseinkre, ahogyan ők is büszkék lesznek saját magukra. Ez egy olyan film, amit egyszerűen jó nézni. Úgy életigenlő, hogy tele van problémás karakterekkel, tragédiákkal, de őszinte szeretettel is. Amerikában már a hatalmas meglepetéseket nem az Indiana Jones következő részei okozzák, hanem az olyan életszagú kis független filmek, mint ez (vagy mint a Kerülőutak, A régi környék). Nagy örömünkre szép lassan ezek az alkotások utat is találnak a magyar mozikba.

Rengeteg - kimondva szörnyen banálisnak ható - üzenetet közvetít ez a film, de legnagyobb erénye, hogy mosolyt csal az arcunkra, még akkor is, ha menthetetlenül nagy vesztesek vagyunk.

Ajánló Net

Naske Sándor rovata

Wallbase

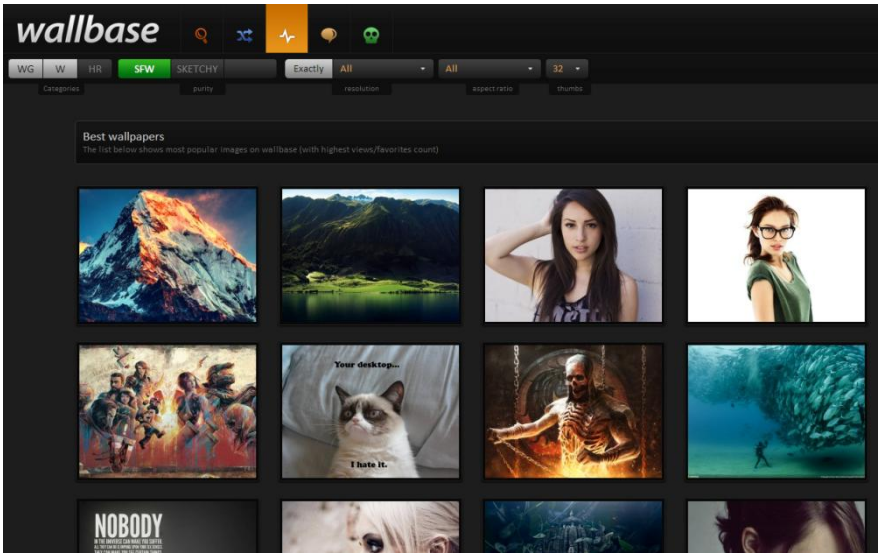

Ha már meguntad a windows-os háttérképed és valami újra cserélnéd, a wallbase.cc-n a helyed. Itt több-száz igényes, nagyfelbontású háttérkép közül válogathatsz különböző rendezési elvek alapján.

Brazil.talpak.org

Szép hazánkban nagyon elszaporodtak a különféle dél-amerikai sorozatok. Ezeket nemes egyszerűséggel brazilnak tituláljuk, pedig mexikói, argentin, és még ki tudja, miféle van közöttük. Amelyik adó nem vetít valami sokszáz részből álló sorozatot, azt már nem is veszik adószámba.

Rajongói klubok alakulnak országszerte és délutánonként kiürül minden közterület, ahogyan a fanatikus nyugdíjasok rohannak haza filmet nézni.

Mivel nem tudja mindenki megnézni minden részét, ezért az oldal az Ő helyzetükön próbál könnyíteni azzal, hogy az adott sorozatban lévő szereplők nevét beírva, egy komplett 60 részes sorozatot generál nekik.

Divat

Jeney Anna rovata

A helyes megjelenés

Vagyis hogyan öltözködjünk a hidegben

Szabadnak lenni jó! Ez az öltözködésre hatványozottan igaz, de mi van akkor, ha ez rossz fényben tüntet fel téged?... Ha alkalmakon farmerban és laza pólóban jelensz meg, finoman szólva sem keltesz jó benyomást, de ezzel nyílván tisztában vagy. Azonban gondoltad volna-e, hogy ha az iskolában jelensz meg így, a tanáraid kedvencévé sem fogsz válni. Lehetsz akármilyen kedves, udvarias, ha a tanáraid nem tartanak szimpatikusnak, ne várd, hogy színötös leszel (még ha miniszoknyát veszel sem!). Ez különösen akkor vagy így, ha új iskolába kerülsz, először inkább mindig az eszeddel bizonyíts a többieknek, aztán jöhet az öltözködés!

Sehol ne érezd magad a kifutón! Gondolj csak bele, milyen röhejesen néz ki, amikor észre sem veszel senkit magad körül, viszont elbuksz az új cipődben,amiben járni sem tudsz, különösen ha épp télre sikerül egy tűsarkú csizmát beválasztanod.

Lányok, gondolom nem csak én vagyok ezzel így, de a tél beköszöntével sokkal kevesebb lehetőségünk nyílik a divatos öltözködésre. Idén igazából nincs uralkodó téli szín, viszont egyre trendibbek a szőrös pihe-puha cuccok, melyek nem csupán cukik, de még meg sem fázol bennük. :)

A hideg jöttével nem csak az öltözködésre, hanem az egészségünkre is sokkal jobban figyeljünk oda! Fogyasszunk sok C-vitamint, valamint a bőrünk és szánk kiszáradását elkerülendő használjunk testápolót és ajakírt.

Tudtad?

- Az emberi csípőcsont stabilabb, mint a beton.
- A víziló nem tud úszni.
- Indonéziában 365 különböző nyelven beszélnek.
- Egy hangya két hétig marad életben víz alatt.
- A Las Vegas-i kaszinókban nincsenek órák felszerelve.
- Az emberi test legerősebb izma a nyelv.
- Neil Armstrong bal lábbal lépett a Holdra.
- A delfinek nyitott szemmel alszanak.
- A Föld felszínének csupán 2%-át foglalják el a városok, ám az erőforrásoknak 75%-át.
- Kínában többen beszélnek angolul, mint az Egyesült Államokban.

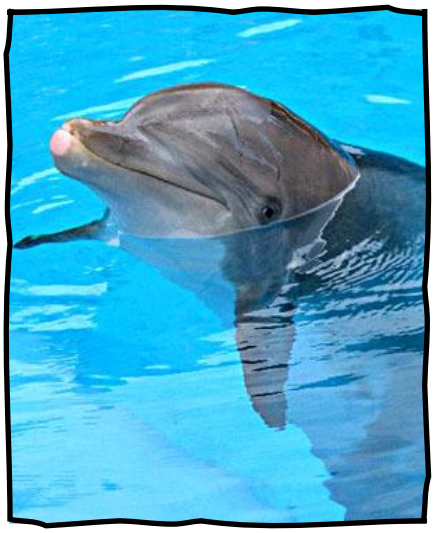

- A kéz körmei négyszer gyorsabban nőnek, mint a lábakéi.
- Egy ember átlagosan 2 500 000 lépést tesz meg évente.
- Egy kék bálna szíve akkora, mint egy autó.
- Egy kék bálna nyelve olyan hosszú, mint egy elefánt.
- Egy ember étel nélkül egy hónapig, ám víz nélkül csupán egy hétig tud életben maradni.
- Több mint 20 000 féle sör van.
- A testméreteihez képest a hangyának van a legnagyobb agya.
- A Bibliát 2 233 nyelvre fordították le.
- Adolf Hitler vegetáriánus volt.

Idézetek

Horonitz Fanni rovata

1. Humor

CSODÁLKOZNAK A SZÜLŐK , HOGY EL VAGYUNK RONTVA?! ...
- Tarzan félpucéran rohangál,
- Hamupipőke éjfélkor jár haza,
- Pinokkió állandóan hazudik,
- Aladin mindig lop,
- Batman 220 km/h-s sebességgel repeszt,
- Csipkerózsika folyton alszik,
- Hófehérke pedig 7 pasival él együtt! :DDDD

2. Jó tanács

„Szeresd a múltat, kövesd a jelent és reméld a jövőt! :)"
„Onnan tudod meg, ha megtaláltad a herceged, hogy nem csak az arcodon ragyog a mosoly, de a szívedben is!♥"
„Lehet, hogy csak egy ember vagy a világon, de valakinek Te jelented magát a világot"
„Hülye vagy, ha sorban állsz,miközben másnál első lehetnél!:)"
„Akkor vagy elég érett egy kapcsolathoz, ha a párodat és a barátaidat sem hanyagolod el!"

3.Hétköznapi élet gondjai

„Amit nem tudsz, az nem fáj talán…
… de amit nem értesz, az KEGYETLENÜL TUD FÁJNI!"

4.a Párkapcsolati témák

A hiány: „Olyan vagyok nélküled, mint a facebook barátok nélkül, mint youtube videók nélkül, mint a google találatok nélkül!"
A szakítás: „Szakítás után minden szerelmes szám rólad szól.
HASZNÁLJ KI minden percet!"

4.b Jó tanács a jövőre

„Az, hogy »Éld az életed!« nem azt jelenti, hogy ész nélkül igyál!"

5. A boldogság fogalma

„Az a boldogság, ha éppen ott szeretnél lenni, ahol vagy."

Egyiptom

1. rész

Egyiptomban rettentő meleg van, épp ezért a főszezon októbertől áprilisig tart – tudtam meg az útikönyvből odafelé a repülőn, augusztus 31-én.

Rettentő meleg van, de ez nem csak nekem derült ki túl későn, hanem minden bizonnyal az ókori egyiptomiaknak is, már az után, hogy megépítették piramisaikat, melyeknek, formájuknál fogva – figyelem! – nincsen árnyékos oldaluk! Mert még ha a norvégok építettek volna gúla alakú temetkezési helyeket a fjordok partjaira, rendben volna, na de Egyiptomban? A sivatag közepére?

A meleg és az örök napsütés amúgy a helyiek viselkedésén is jól látszik: lazák, barátságosak, jó kedélyűek, hangosak, nem görcsölnek semmin, a szabályok nem különösebben érdeklik őket, boldogan élnek a nyomorukban.

Ami nem azt jelenti, hogy ne próbálnának meg pénzhez jutni – elsősorban a turisták megpumpolásával. A bazárokban nem tudsz úgy elmenni egy üzlet előtt, hogy meg ne szólítanának. A legfőbb csali: „Honnan jöttetek?” Ha nem válaszolsz, paraszt vagy, ha válaszolsz, bent vagy a csapdában: elindult a beszélgetés. Érdekes módon egyébként mintegy harmincötször kérdezték meg, hogy honnan jöttünk, harmincötször válaszoltuk, hogy „Hungary”, és harmincötször mondták elragadtatással, hogy „Óóóó, veri nájsz”. Legalább egy árus mondta volna lefitymálóan, hogy „na, Magyarországot, azt nem szeretem”! Ilyen nem fordult elő.

A nemzetiség megtudása amúgy nem csak azért hasznos az árus számára, mert így szóba áll vele a turista, hanem abban is segíti, hogy belője, honnan kell indítani az alkut. Két hieroglifás pamutpólóért tőlünk egy árus eredetileg 520 egyiptomi fontot szeretett volna kérni, ez, ha Germany-t mondunk, nyilván 1520 lett volna, ha Észak-Koreát, 20. Utóbbit kellett volna mondani, bár európai arcvonásainkkal nem lett volna túl hihető a dolog…

Folyt. köv.

Sudoku

		6	7			5		
1		7						
9	2			3	4	6		7
5					3			
			1		7			
			8					2
3		2	9	7			8	5
						2		9
		4			2	3		

	3	7	1	9				
8			3		5			
4	1					7		
	5		8				1	
1		4				9		2
	7				1		5	
		6					3	1
			4		8			9
				1	9	2	7	

Iskolai aranyköpések

- A háromszög az a téglalap, amelynek három oldala van.

- - Mi az átló?
  - Van két ellentétes szomszéd, és azt összekötjük.

- Az osztás eredményének neve: hányadék.

- - Mi történik a kalciummal, ha vízbe tesszük?
  - Szétbomlik és érdekes lesz.

- A klór gáz halmazállapotú folyadék.

- - Mi a gyors égés?
  - Ha valami olyan gyorsan ég el, hogy nem látjuk.

- A salétromsav oldata flúgos kémhatású.

- A rókának lompos zápfoga van.

- Ins Kino gehen = Kínába menni.

- - Mi a tengerszem?
  - A tavak idegen neve.

- - Miért alkalmas Nagy-Britannia partvonala kikötők építésére?
  - Mert tagolt, és sok halak vannak a vízbe.

- A pókoknak pontos szemük van.

- - Fogalmazd meg, mi a kopoltyú!
  - A halak légzőszerve, ami benyeli, meg kinyeli a vizet.

- - Írj fel öttagú táplálékláncot a tenger élőlényeiből!
    - plankton
    - tonhal
    - fehér cápa
    - ember
    - kannibál

Kötésben játssza

Noé és a dinók

Starbucks

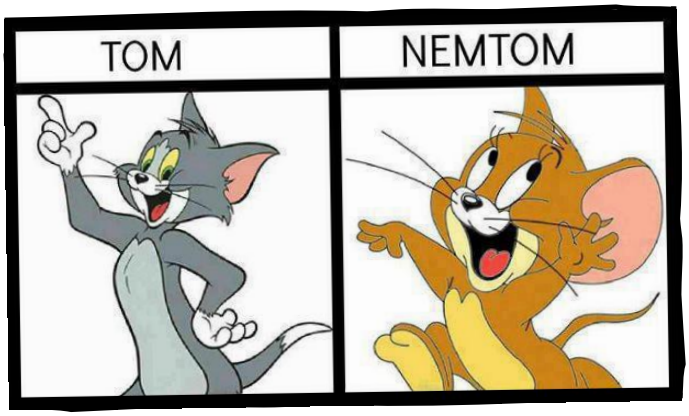

Jerry

Anya-lánya

Apa-fia

Androméda bemutatkozó est

Felvinci, november 15.